FOOT-BALL

Juventus a jucat mai bine, dar A.M.E.F.A. a avut mai mult noroc şi graţie şi lui Endreffy a câştigat cu 3-1 (2-0)

Arad, 16 (prin telefon dela corespondentul nostru). — In faţa a 2000 de spectatori astăzi s'a disputat în localitate matchul AMEFA—Juventus care s'a terminat cu victoria gazdelor la scorul de 3—1 (2—0).

CUM S'A MARCAT

Punctele au fost marcate în ordinea următoare:

Min. 5 — Reinhardt II, primind o pasă dela Bermoser, deschide scorul dela 16 m.: 1-0.

Min. 25 — Batrin măreşte scorul în urma unei acţiuni personale.

Min. 53 — Pernecky, după un atac general, marchează al treilea goal.

Min. 56 — Prassler, după un schimb de balon şi loc, reduce scorul la 3—1.

Arbitrajul d-lui dr. Russu Gabriel foarte bun.

FORMAŢIILE

AMEFA: Gerold-Slivac, Covaci-Szurgyl, Szabo, Szaniszlo II-Bermoser, Leb. Pernecky, Reinhardt II, Batrin.

Juventus: Endreffy-Cotruţă, Dragomirescu-Porojan, Micu, Brandabur-Schira, Sonny Niculescu, Dunăreanu, Prassler, Naciu.

Dela început, jocul a fost extrem de rapid. Şi această alură s'a menţinut până la sfârşit. Dealtfel, în ultimele minute, jucătorii AMEF-ei au fost extrem de epuizaţi.

JUVENTUS SUPERIOR, DAR...

Juventus a jucat mai bine decât AMEFA, a domi-

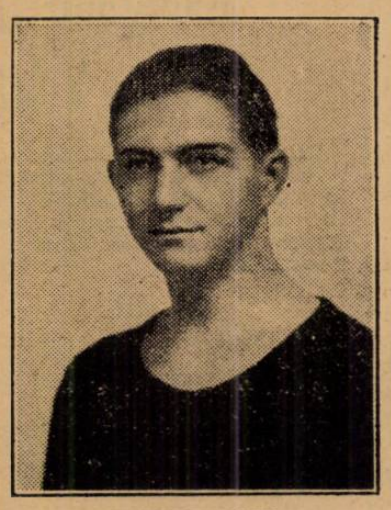

DUNAREANU

nat mai mult, dar n'a avut legătură între compartimente. Halfii nu alimentau atacul şi înaintaşii trebuiau să vină să-şi procure singuri baloane, ceeace determina o slăbiciune în faţa porţii din cauza eforturilor acestea inutile.

In plus, atacul a combinat foarte mult, iar jucătorii s'au întrecut în driblinguri inutile.

A avut însă şi ghinionul să aibe în poartă un Endreffy slab care a primit trei goaluri parabile.

AMEFA n'a jucat nici prea bine, nici prea rău. A avut însă noroc, mai ales să dea peste un portar slab ca Endreffy.

De remarcat nu vom putea remarca pe niciun jucător pentru motivul că n'a strălucit nimeni.

Afară de Endreffy — ca formă slabă — nu s'a mai impus alt jucător.

Revenirea în formă a lui Cociuban II a însemnat şi revenirea Victoriei

Clujenii au dispus cu 3-1 (0-0) de Sp. Studenţesc Duce a fost cel mai bun de pe teren

CLUJ, 16 (prin telefon dela corespondentul nostru).—*Astăzi s'a disputat în localitate matchul divizionar dintre Victoria şi Sp. Studenţesc.*

Intâlnirea a fost urmărită de peste 2.500 de spectatori care au fost penibil impresionaţi de atitudinea lipsită de cavalerism a suporteurilor Universităţii faţă de bucureşteni. Aceştia, chiar dela intrarea pe teren, au fost huiduiţi şi fluieraţi de spectatori, ceeace a produs o impresie urâtă, desaprobată de majoritate.

De altfel, această atitudine s'a manifestat aproape tot timpul.

STUDENŢII DOMINA PRIN PASSE

Jocul este început de studenţii oaspeţi care graţie paselor scurte pe jos îşi domină adversarul. Poarta lui Bosneac este mereu in pericol.

In minutul 6, Tache Dumitrescu execută o lovitură liberă dela 16 m., dar Bosneac apără frumos.

ARIPA GICĂ POPESCU-ŞTEFĂNESCU FACE IMPRESIE

Bucureştenii nu încetinesc alura şi continu'ă să fie mereu peste adversar. Linia de halfi funcţionează minunat, alimentând ideal pe înaintaşi, care însă nu pot termina acţiunile lor cu acel efort final ce se cere.

Aripa Ştefănescu-Gică Popescu în special, lucrează extrem de spectaculos, impresionând asistenţa, dar nu realizează nimic.

VICTORIA IŞI REVINE

Incet-încet, gazdele îşi ies din surpriză, îşi revin şi atacă des poarta studenţilor, dar Ghenea este la post.

Minutele se scurg cu repeziciune, echipele luptă pentru un goal, acţiunile se succed dela o poartă la alta, dar liniile de atac nu pot realiza, căci sunt ineficace.

Astfel, că rezultatul primei reprize a fost 0—0.

22 DE MINUTE INVERSUNATE

La reluare, Victoria are acţiuni mai periculoase şi jocul devine mai rapid.

Revenirea Victoriei se datoreşte lui Cociuban II, care a fost în mare formă şi în vervă excelentă. Shootează din orice poziţie punând în dificultate pe oaspeţi. Alături de el, Martin a făcut o partidă foarte bună.

DUCE ESTE DUCE

Până în minutul 22, nu se marchează nimic. Duce, fundaşul universitar, distruge orice acţiune, munceşte ca un „leu" şi pentru Bădulescu, fiind cel mai bun de pe teren.

PRIMUL GOAL!

In minutul 23 însă, gazdele deschid scorul.

Cociuban II are o combinaţie reuşită cu Căpuşan, ajunge în careu şi dela 7 m. înscrie. Goalul a fost perfect parabil, mingea trecând peste capul lui Ghenea.

SPORTUL RATEAZĂ

Bucureştenii nu se descurajează, din contră, reacţionează puternic. Au chiar două ocazii clare pe care însă Gică Popescu le ratează.

INSCRIE ŞI ŢARANU ŞI APOI 3—0

In minutul 29, Cociuban II trece uşor balonul lui Ţăranu care marchează imparabil.

Nu trec decât 6 minute şi se produce o ciocnire între Duce şi Bădulescu. Balonul ajunge la Căpuşan care urcă scorul la 3—0. A marcat dela 5 m.

SPORTUL MARCHEAZĂ

Din acest moment, oaspeţii se descurajează şi sunt dominaţi până în minutul 43.

In acest minut, Marinescu lansează pe Gică Popescu, care pătrunde, dribleazâ întreaga apărare şi inscrie punctul de onoare: 3—1.

CEI MAI BUNI JUCATORI

Asul a fost Duce, care s'a detaşat net din lotul celor 22 de jucători.

S'au mai remarcat: Felecan I, Pop III, Martin, Cociuban II, Ghenea, Ştefănescu şi Gică Popescu.

FORMAŢIILE

D-lui G. Buşa i s'au aliniat următoarele formaţii:

VICTORIA: *Bosneac-Cociuban I, Felecan I-Pal, Pop III, Nistor-Ţăranu, Szantai, Cociuban II, Martin, Căpuşan.*

SP. STUDENŢESC: *Ghenea-Duce, Bădulescu-Tache, Drăgan, Mitan-Schulder, Titi Dumitrescu, Marinescu, Ştefănescu, Gică Popescu.*

Surpriza cea mare la Reşiţa

Gloria a condus 88 de minute cu 1-0 în matchul cu U.D.R.

Reşiţa, 16 (prin telefon de la corespondentul nostru. — Puţin a lipsit ca matchul U. D. R.—Gloria, disputat azi în faţa a 1500 de spectatori, să se termine cu o surpriză veritabilă. Intr'adevăr, rezultatul a fost un draw: 1-1 (0-0), ceea ce este totuşi o surpriză. Şi puţin a lipsit pentrucă U. D. R. a egalat în min. 88 (!!) şi atunci graţie unui fericit concurs de împrejurări. Iar rezultatul final trebue să mulţumească pe gazde căci şi cu un punct tot e bine.

D-lui Huniade i s'au aliniat următoarele formaţii:

GLORIA: Schneider—Variassy, Volentir — Şiclovan, Zab, Micola — Igna, Henegar, Fritz, Codreanu, Mircea.

U. D. R.: Bugariu — Fodor, Alaşu — Popa, Csipai, Lacatos I (Pintea) — Micu, Păcurar, Pintea (Lacatos I), Hänzel, Krubl.

Jocul a fost de slabă factură iar liniile de atac au fost extrem de ineficace.

U. D. R. a început jocul având soarele în faţă. Rând pe rând, Micu, Mircea, Păcurar, Csipai şi Hänzel ratează situaţii sigure exasperând asistenţa, care a început să huidue propria-i echipă.

In repriza doua, iniţiativa aparţine Gloriei care practică un joc bazat pe impetuozitate. Ceea ce surprinde pe localnici.

In acest moment, U. D. R. începe să facă modificări în echipă, ceea ce slăbeşte forţa apărării şi înlesneşte Gloriei să domine.

In min. 65 se produce inevitabilul.

La o învălmăşală, Fritz primeşte balonul dela Igna şi trage, în timp ce Bugariu era pe jos.

Oaspeţii, încurajaţi, continuă să atace şi să domine. In min. 80, Igna ratează de puţin o situaţie favorabilă.

Publicul, plictisit şi necăjit, începe să părăsească arena, dar atunci când nimeni nu se aştepta, adică în min. 88, Krubl reia volée şi egalează.

Raportul de cornere: 4-4.

Oaspeţii au prezentat o echipă bine pusă la punct. Apărarea a fost cel mai bun compartiment. S'au remarcat în deosebi Variassy, Volentir, Schneider, Zab şi Fritz.

U. D. R. şi-a desconsiderat adversarul, fapt nepermis,

Iar când şi-a dat seama că e pericol şi că nu-i merge nicio acţiune, a făcut schimbări în echipă, altă greşală.

Am reţinut dela U. D. R. pe Micu, Păcurar, Csipai şi Lacatos.

Tariful de publicitate al ziarului UNIVERSUL

(CATEGORIA IV)

LINIA CORP	5
Dela 10-1000 linii Lei	9
Dela 1000 linii în sus . . . . . „	7,50
Anunţurile colectorilor de loterii „	10
Bilanţuri, convocări, notificări etc. „	30
Ştiri artistice, judiciare, şcolare „	15
Informaţiuni comerciale minimum 5 linii „	17,50
Informaţiuni financiare minimum 5 linii „	17,50
Informaţiuni colectori de loterii . . . . . „	20